

CLAYE-SOUILLY MAGAZINE

#02 SEPTEMBRE 2020 | www.claye-souilly.fr



TERRE DE BRIE, RENTRÉE, FORUM DES ASSOCIATIONS, Claye-Souilly revit



P.14 FINANCES
État des lieux
des finances
de la ville

P.16 URBANISME
Zoom
sur les projets
immobiliers

**P.22 SALON
DÉDIÉ AUX
SÉNIORS**
Les aînés
à l'honneur

[DT]

architecture

contact@dt-architecture.fr

19, rue de Verdun - 77410 CLAYE-SOUILLY
tel: 09.84.18.85.91

Logements Villas Retails



100% artisanal



Fermé le lundi

Nous pétrissons, façonnons et cuisons notre pain,
pour vous, toute la journée.

Céline et Stéphane PILON

Boulangerie - Pâtisserie

44 avenue Pasteur - 77410 CLAYE-SOUILLY

☎ 01 60 26 55 74

Ouvert de 6h45 à 20h00,
sans interruption.

Pour votre santé, pratiquez une activité physique régulière,
mangerbouger.fr

ÉDITO

Chères Clayoises, chers Clayois,

À l'issue de cet été « pas comme les autres » et malgré les incertitudes qui ont pesé et pèsent encore en raison de l'évolution de la crise sanitaire, la municipalité a préparé au mieux cette rentrée scolaire et associative. Il n'était pas question de se laisser aller à la sinistrose mais de donner des signes d'encouragement. C'est ainsi que le dernier week-end d'août articulé autour de Terre de Brie au bord de l'eau et de la fête foraine, suivi par le forum des associations « new-look » ont donné un air de fête et de renaissance à notre centre-ville.

Le budget voté début juillet a permis une première salve de travaux cet été dans les établissements scolaires et de lancer les grandes lignes de notre projet municipal. **Loin de nous l'idée de faire de l'autosatisfaction** tant la tâche est immense pour mener de front ce début de mandat avec

une épidémie tenace perturbant le fonctionnement des écoles, la vie des familles et le monde associatif, sans compter les difficultés économiques qui s'annoncent et vont inévitablement fragiliser les budgets publics.

Parmi les nombreux chantiers ouverts, il a fallu rapidement reprendre en main **celui du centre administratif qui, au-delà des différents incidents des dernières années qui ont rallongé les délais, génère un dérapage budgétaire conséquent.** Retards de règlement des entreprises, suivi de chantier chaotique, installations mal adaptées choisies sans concertation avec les services (banque d'accueil inutilisable pour le service passeports, manque de confidentialité pour les services scolaire, logement et social), dépenses inutiles que nous avons supprimées (meuble coûteux, inapproprié, salle de bain prévue dans le bureau du Maire) nous mobilisent pleinement pour espérer achever ce chantier à l'été 2021.

À ce dossier vient s'ajouter celui de la nouvelle école du Bois des Granges, validé une semaine avant notre installation pour un montant de 7 millions d'euros. Indispensable à terme, ce projet n'avait fait l'objet d'**aucune demande de subvention.** Dès cet été, je l'ai suspendu momentanément et me suis mis en relation avec tous les partenaires financiers potentiels.

La vie doit reprendre, mais avec prudence face à l'épidémie qui n'est pas terminée.

Par ailleurs, la révision du Plan Local d'Urbanisme, annoncée depuis 1 an, mais pas encore mise en œuvre, verra le jour dès octobre avec le vote du Projet d'Aménagement et de Développement Durable. Il permettra de revoir la copie d'une l'urbanisation galopante qui, au-delà de la transformation de l'esprit « village » de Claye-Souilly, est venue aggraver la situation de déficit des logements sociaux, quota imposé par l'État. Après avoir été

convoqué en sous-préfecture à ce sujet, je peux vous annoncer que **Claye-Souilly a évité la mise sous tutelle du Préfet.** Nous pouvons dès à présent réécrire un urbanisme mesuré, tout en étant conscients des constructions en cours validées ces deux dernières années.

Malgré la crise sanitaire, maintenir le lien social entre nous est primordial. Le prochain colis de Noël des séniors,

concocté avec les commerces locaux et conditionné par le centre de la Gabrielle, et l'arrivée de nouveaux commerçants en centre-ville et au marché seront les premières pierres à l'édifice de notre ambition pour maintenir notre bien-vivre à Claye-Souilly.

Dans cette nouvelle parution, vous pourrez le constater, Claye-Souilly revit après ces mois de confinement et d'anxiété.

La vie doit reprendre, mais avec prudence face à l'épidémie qui n'est pas terminée. À ce titre, un camion de dépistage COVID, gratuitement mis à disposition par la Région Ile-de-France, sera présent le mercredi 30 septembre à proximité de la Maison de Santé.

Je vous souhaite une excellente lecture.

Le Maire,
Jean-Luc SERVIERES



SOMMAIRE

- 03 ÉDITORIAL
- 05 DU CÔTÉ DU CONSEIL
- 07 ACTUALITÉS
- 08 RETOUR EN IMAGES
- 10 RENTRÉE SCOLAIRE
- 13 TRAVAUX DANS LES ÉCOLES
- 14 FINANCES
État des lieux
- 16 URBANISME
- 19 SOCIAL
- 20 MAISON DE SANTÉ
- 22 CCAS
Salon dédié aux séniors



RENTRÉE SCOLAIRE 10



OCTOBRE ROSE 30



SALON DES VINS 26



29 RENTRÉE LITTÉRAIRE



- 25 COMMERCE
- 26 SALON DES VINS
- 27 ASSOCIATIONS
- 29 CULTURE
Rentrée littéraire
- 30 AGENDA
Octobre Rose
- 32 UNE JOURNÉE
AVEC L'ACCUEIL LOISIRS
- 35 SÉCURITÉ/PROPRETÉ
- 36 VOS QUESTIONS
À JEAN-LUC SERVIÈRES
- 37 TRIBUNE LIBRE
- 38 HOMMAGES

MAIRIE

Allée André Benoist • 77410 Claye-Souilly
01 60 26 92 00

HORAIRE D'OUVERTURE DE LA MAIRIE

- Lundi au jeudi : de 8h30 à 12h et de 13h30 à 17h30.
- Vendredi : de 8h30 à 12h et de 13h30 à 17h.
- Samedi : permanences des affaires générales de 9h à 12h.

Claye-Souilly Magazine • Revue d'information municipale Publication de la ville de Claye-Souilly
• **Directeur de publication** : Julien BOUSSANGE
• **Rédaction** : Services et élus municipaux
• **Création et mise en page** : Vincent VERGEAT • vincent.vergeat@wanadoo.fr
• **Régie publicitaire** : France Régie Éditions • 1 Bis rue Jean-Jaurès • 77410 Claye-Souilly
• **Crédits photos** : Ville de Claye-Souilly et organismes cités
• **Impression** : Imprimerie RAS sur papier recyclé
• **Distribution** : Bénévoles de l'Association Perspective Emploi
• **Dépôt légal** : Septembre 2020

DU CÔTÉ DU CONSEIL MUNICIPAL



À l'occasion de chaque conseil municipal, vous pourrez désormais retrouver les décisions les plus importantes prises par l'assemblée délibérante au cours de ses dernières séances.

CRÉATION D'UN RÈGLEMENT D'ATTRIBUTION DES VÉHICULES COMMUNAUX

Aucun règlement d'utilisation des véhicules communaux n'existait à Claye-Souilly. Les agents disposaient de véhicules, sans règles claires. Pour renforcer l'équité au sein du personnel, un règlement a été créé, spécifiant les différentes attributions des catégories de véhicules. Outre la suppression du véhicule du maire, cette demande vise à faire des économies de fonctionnement et une utilisation raisonnée des véhicules municipaux.

PRISE EN CHARGE DES FRAIS DE TRANSPORT SCOLAIRE

Après discussion avec les services départementaux, la Ville a maintenu la prise en charge des frais de transports à la charge des familles de Souilly. Le transport scolaire depuis Souilly reste donc gratuit pour l'ensemble des élèves habitant le quartier de Souilly. A noter qu'un arrêt supplémentaire s'effectue désormais à l'école de Mauperthuis.



MISE EN COMPATIBILITÉ DU PLU AVEC LE PROJET DE RACCORDEMENT DE REJET DES EAUX PLUVIALES DE L'AÉROPORT ROISSY CHARLES-DE-GAULLE

Le bassin des Renardières, qui collecte les eaux de pluie de la plateforme aéroportuaire de Roissy Charles-de-Gaulle, évacue ses eaux vers la Marne en se jetant dans la rivière Beuvronne. Un projet de raccordement directement à la Marne est actuellement en phase d'étude. Cela nécessite la mise en compatibilité des documents d'urbanisme dans le but de permettre la réalisation des infrastructures.

DEMANDE DE SUBVENTION AU DÉPARTEMENT DE SEINE-ET-MARNE POUR LE PROJET DE L'ÉCOLE DU BOIS DES GRANGES

Lors de la séance du Conseil Municipal du 16 juillet dernier, Jean-Luc SERVIERES a annoncé qu'il avait pris un ordre de mission de suspension du marché de l'école du Bois des Granges. En effet, ce marché de construction d'un groupe scolaire de 13 classes **a été notifié par la précédente municipalité, une semaine avant l'installation des nouveaux élus, sans approbation du Conseil Municipal.** C'est le montant de près de 7 millions d'euros qui a poussé à cette suspension, **car aucune demande de subvention n'avait été effectuée.**



NOUVEAUX LOGEMENTS À CLAYE-SOUILLY

Maisons et appartements avec espaces extérieurs
Devenez propriétaire dans le neuf entre ville et nature !



PLEIN CIEL AIR

- Des appartements neufs du 2 au 4 pièces tous prolongés d'un espace extérieur : jardin privatif, terrasse ou balcon
- Des logements à vivre comme des maisons de ville avec jardin privatif ou terrasse, entrée individuelle et garage
- Prestations de qualité, espaces verts communs et bicyclerie

0 811 880 110

Co-réalisation
CEPROM / INTERCONSTRUCTION



AMBIAN'TAL

- Découvrez nos 10 logements indépendants, du 2 au 4 pièces
- Vivez l'appartement comme une maison avec entrée privative, jardin ou terrasse, parking et box
- Logements de qualité à faible consommation énergétique

01 46 40 18 17

Co-réalisation
PROMEX / AEGEFIM

RENDEZ-VOUS SUR NOTRE VILLAGE DE VENTE :

Rond-point entre la route de Chelles et l'avenue Pasteur.
Ouvert du jeudi au lundi, fermé mardi et mercredi.





DÉPISTAGE COVID

Financé par la région Île-de-France, un bus de dépistage du Covid sera installé **mercredi 30 septembre sur le parking du gymnase Henri-Loison situé derrière la Maison de santé, 3 boulevard de Soave.**

De 10h à 13h et de 14h à 17h, les équipes de la Croix-Rouge seront mobilisées pour accueillir le public et diriger les personnes souhaitant passer un test PCR gratuit et sans ordonnance permettant de voir si la personne a déjà été en contact avec le virus.

Après un rapide échange pour voir si le cas est considéré comme prioritaire, les patients seront dirigés pour passer le test. Le résultat sera communiqué entre 24 heures et 7 jours, en fonction de l'urgence.

BUS LIGNE 15 CHANGEMENT D'HORAIRES



Afin de faciliter le transport des élèves clayois se rendant au lycée Van Dongen de Lagny-sur-Marne, le Syndicat de transports d'Île-de-France mobilités a aménagé une nouvelle desserte.

Pour assurer la correspondance avec la ligne 02, avec une arrivée au Lycée Van Dongen (Arrêt Mermoz) à 8h51, les horaires de la ligne 15 ont été avancés de 5 minutes pour partir à 8h10 de Claye-Souilly.

+ INFOS

Retrouvez tous les horaires des lignes 02 et 15 sur www.transdev-idf.com



NOS CLAYOIS ONT DU TALENT

La ville souhaite mettre en avant celles et ceux (jeunes ou moins jeunes) qui réalisent des actions remarquables dans des domaines multiples : musique, art, inventions, résultats sportifs...

Les prestations les plus talentueuses seront publiées sur la page Facebook de la ville.

+ INFOS

Si vous souhaitez participer, seuls ou en groupe, envoyez une présentation de vos talents par mail à communication@claye-souilly.fr

OFFRE D'EMPLOI

Le Centre de La Gabrielle recherche, dans le cadre d'un remplacement, un moniteur d'atelier culinaire (H/F) à temps complet.

Il est chargé, sous la responsabilité du responsable de service, d'animer l'espace de médiation culinaire qui permet aux personnes accueillies (adolescents et adultes en situation de handicap mental) de découvrir des recettes simples et faciles, de développer leur créativité en

matière de cuisine et d'apprendre à reproduire chez eux toutes les manipulations. Le moniteur d'atelier culinaire organise également les tournées de courses, entretien et développe le réseau de partenariat de commerçants.

+ INFOS

Pour plus d'informations, contactez la direction opérationnelle du Centre de la Gabrielle au ☎ **01 60 27 68 04.**



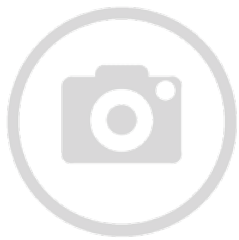

RETOUR EN IMAGES

COMMÉMORATION

C'est dans un contexte tout particulier que les Clayois ont commémoré le 76^e anniversaire de la libération de la ville en présence notamment de Jean-Luc Servieres, maire de Claye-Souilly, de Rodrigue Kokouendo, député de la 7^e circonscription de Seine-et-Marne, de Véronique Pasquier et d'Olivier Morin, conseillers départementaux, de Michel Courivaud, président de la FNACA, du Colonel Charoulet ainsi que du Lieutenant Grino et des jeunes sapeurs-pompiers.



L'occasion de se remémorer quelques morceaux d'histoire qui ont façonné notre patrie et d'honorer toutes ces femmes et ces hommes, soldats, résistants, civils, qui ont combattu pour la liberté de notre nation, pour notre liberté.



Durant 5 jours, petits et grands ont pu naviguer sur le canal de l'Ourcq à bord de zodiacs, pédalos, canoës et kayaks.

TERRE DE BRIE AU BORD DE L'EAU

76 ans plus tard, les chars et les tanks ont laissé place aux manèges enfantins et aux animations nautiques.



Les adeptes de lecture ont également pu participer aux ateliers de la médiathèque de l'Orangerie au bord de l'eau.

Tandis que, place Charles-de-Gaulle, la fête foraine a remporté un franc succès auprès de tous !



VITAL' SPORT

Baseball, basket, plongée, équitation... sont autant de sports que petits et grands ont pu tester samedi 12 septembre, lors du Vital'sport organisé par le magasin Décathlon, le tout sous l'encadrement d'éducateurs diplômés des clubs et associations partenaires.



FORUM DES ASSOCIATIONS

Samedi 5 septembre, pour sa 23^e édition, l'événement incontournable de la rentrée donnait rendez-vous aux passionnés en recherche d'activités.

Petite spécificité cette année : deux lieux, deux ambiances. Les adeptes de sport, bien-être et bio se sont retrouvés au gymnase des Tourelles tandis que les friands de culture et loisirs étaient réunis à l'espace Planète Oxygène. Sans oublier les activités dédiées à la jeunesse et au social ainsi que les anciens combattants et les structures municipales.

Les visiteurs ont pu échanger avec les adhérents et bénévoles de la soixantaine d'associations présentes. L'occasion de s'inscrire ou de se réinscrire !

CHEVALIER DE L'ORDRE NATIONAL DU MÉRITE

Bernard Béraud, membre du Rotary Claye-Souilly Roissy CDG, a été décoré samedi 12 septembre de l'insigne de Chevalier de l'Ordre National du Mérite par le Docteur Philippe Bargain, en présence de ses confrères, de ses amis et de sa famille.



Comme l'a souligné Roger Bienaimé, président du Rotary Club Claye-Souilly CDG, « Bernard n'est pas rentré seul au Rotary en 2003. Il était accompagné de son projet de mise en place d'une aide en direction des cadres en recherche d'emploi. »

Créateur et président du Club Emploi Cadre de Claye-Souilly, il a permis et permet encore d'apporter une aide professionnelle et bénévole à la réinsertion des cadres en difficulté.

Cette cérémonie fut également l'occasion pour Jean-Luc Servieres, maire de Claye-Souilly, de lui remettre la médaille de la ville pour son œuvre.

+ INFOS

80% des inscrits au club Emploi Cadre retrouvent place dans le monde du travail.



SUR LES CHEMINS DE L'ÉCOLE...

Mardi 1^{er} septembre au matin, les petits Clayois se sont retrouvés dans la cour de récréation de leur école après un été peu ordinaire. Ils ont été accompagnés de leurs parents mais également du maire de Claye-Souilly, Jean-Luc Servieres, de Julien Bousange, premier adjoint délégué à l'enfance et au scolaire, de Christine Poulain, déléguée aux affaires scolaires, et des services municipaux. Excités ou stressés, ils ont également pu compter sur le soutien et la bienveillance des équipes éducatives pour vivre sereinement cette nouvelle étape de leur vie.

PÉRISCOLAIRE : UNE OUVERTURE SUPPLÉMENTAIRE POUR RÉCUPÉRER SES ENFANTS

Nouveauté de cette rentrée scolaire : une ouverture supplémentaire a lieu lors de la sortie du soir à 17h30. Cette nouvelle organisation, encore au stade d'essai, doit cependant être motivée. En effet, elle concerne dans un premier temps les enfants inscrits en maternelle ainsi que les élémentaires qui ont une fratrie en maternelle.

EFFECTIF TOTAL DES ÉLÈVES CLAYOIS EN 2020



1354 ÉLÈVES

*Dont 510 élèves
en maternelle*

*et 844 élèves
en élémentaire*

BIENVENUS AUX NOUVEAUX DIRECTEURS !

L'école élémentaire Maryse-Bastie accueille une nouvelle directrice ! En effet, Madame Landréat laisse son siège à Madame Zebboudj. Même son de cloche à la maternelle Centre où Monsieur Oulabsir cède sa place à Monsieur Silva.



TARIFS CANTINE

1080 enfants sont inscrits au service restauration soit près de 80% des élèves. Les tarifs de la cantine restent inchangés par rapport à ceux de l'année 2019. Ainsi, les élèves inscrits en école élémentaire bénéficient d'un repas à 3,95 € et ceux de maternelle d'un repas à 3,35 €.

Pour consulter le détail des menus de la cantine, rendez-vous directement sur le site internet de la ville, rubrique « en 1 clic » puis en cliquez sur la bulle « Menus cantine ».

TRANSPORT SCOLAIRE : L'ÉCOLE MAUPERTHUIS DESSERVIE

La municipalité a réorganisé les transports scolaires en modifiant le circuit de ramassage avec un arrêt supplémentaire au groupe scolaire Maupertuis. Ainsi, les écoliers du quartier de Souilly peuvent désormais se rendre vers cet établissement grâce au transport scolaire, qui reste bien évidemment gratuit pour les familles.



+ INFOS

Les bus alloués aux circuits scolaires sont désinfectés deux fois par jour.

NOUVEAUX HORAIRES DU RAMASSAGE SCOLAIRE

MATIN | Montée en direction des écoles

ARRÊT	CIRCUIT 1	CIRCUIT 2
LA ROSÉE	X	7H50
SOUILLY	8H10	7H55
LUXEMBOURG	8H00	X
EUROPE	8H05	X
POMMIERS	X	8H05

MIDI

ARRÊT	HORAIRE D'ARRIVÉE AU DOMICILE APRÈS LA CLASSE	HORAIRE DE DÉPART DU DOMICILE POUR RETOUR ÉCOLE
LA ROSÉE	12H10	12H50
SOUILLY	12H15	12H55
LUXEMBOURG	12H20	13H00
EUROPE	12H25	13H05
POMMIERS	12H30	13H10

SOIR | Retour au domicile après la classe

ARRÊT	CIRCUIT 1	CIRCUIT 2
LA ROSÉE	X	17H10
SOUILLY	17H10	17H15
LUXEMBOURG	16H55	17H20
EUROPE	17H00	17H25
POMMIERS	X	17H30



POINT COVID



La vie sociale reprenant son cours, les mesures sanitaires, bien qu'allégées par rapport à celles des mois précédents, sont assurées par les agents des écoles qui procèdent pluriquotidiennement à la désinfection et l'aération des locaux.

La prise de température du personnel communal a lieu tous les matins et le port du masque est obligatoire pour les adultes. Quant aux écoliers, il leur est demandé d'effectuer un lavage régulier des mains.

+ INFOS



Si un élève présente des symptômes du Covid-19, aucun certificat médical ne lui sera réclamé. Seule une attestation sur l'honneur des parents suffit, indiquant que l'enfant a obtenu un test PCR négatif ou qu'un médecin a écarté le diagnostic Covid-19.



Désormais, la durée d'isolement des personnes contaminées ou potentiellement contaminées par le Covid est portée à 7 jours au lieu de 14.

De plus, la mise en place de l'arrêté préfectoral adressé aux communes de Seine-et-Marne, annonce l'obligation du port du masque au niveau des entrées et sorties des écoles, collèges et lycées, 15 minutes avant et après l'ouverture et la fermeture de ces derniers.

AGENCE PARIS EST

3, avenue Jean Jaurès - 77270 Villeparisis

**TRANSACTION - LOCATION - GESTION
SYNDIC DE COPROPRIÉTÉ**



01.64.27.01.27

ACHETER LOUER VENDRE GÉRER
L'IMMOBILIER EN TOUTE SÉCURITÉ

www.agence-paris-est.com

contact@agence-paris-est.com

LES TAXIS DE L'OURCQ

01 60 21 15 15

Central radio - en station
Villeparisis, Charny
Claye-Souilly, Gressy,



Mode de Règlement
Espèces - Chèques - CB

Hôpitaux - Malades assis
Gares - Aéroports
Dépose/possibilité de reprise

Rejoignez-nous sur facebook !

AMBULANCES BOURSIÈRES

Transport assis Conventionné

- Consultations
- Dialyses
- Kiné etc...



Tél. 01 64 27 12 18 • 06 64 64 59 37

SARL VELOSO

Maçonnerie générale
Rénovation intérieure & extérieure
Peinture intérieure & extérieure
Charpenterie - Rénovation - Couverture
Carrelage - Plomberie - Chauffage
Terrassement - Assainissement • Ravalement



Pour nous contacter :
01 60 26 36 31 / 06 10 53 57 97 / 06 62 83 65 11
sarveloso@gmail.com

20 / 22 rue W. A. Mozart - 77410 Claye-Souilly



**CDS
PLOMBERIE**

**INSTALLATION
DÉPANNAGE
ENTRETIEN de CHAUDIÈRE
GAZ & FIOUL
CLIMATISATION**



5 rue Jean Jaurès
77410 CLAYE-SOUILLY
cdsplomberie@aim.com



01 60 35 08 63

iad
ÇA FAIT DU BIEN À L'IMMOBILIER

**VOUS ACHETEZ ?
VOUS VENDEZ ?**

Concrétisons ensemble votre projet immobilier

Stéphanie BERTHELOT

06 49 63 08 04
stephanie.berthelot@iadfrance.fr
iadfrance.fr

Agent commercial indépendant de la SAS I@D France
immatriculé au RSAC de Meaux sous le numéro 841325210

1^{er} français

TRAVAUX DANS LES ÉCOLES

Un vaste plan de rénovation des écoles a été mis en place grâce à un budget ambitieux voté en juillet dernier en Conseil municipal. Durant les vacances scolaires, les agents des services techniques de la ville ont été à pied d'œuvre pour réaliser les travaux dans les différents groupes scolaires. Retour en images sur la réalisation de ces derniers, avant la suite aux vacances de la Toussaint.

UN COUP DE FRAIS

Les réfectoires de l'école Mauperthuis **A** et la cuisine de l'école maternelle Centre se sont refait une beauté avec un lessivage des murs et des menuiseries, une remise en peinture et le changement des dalles du plafond.



L'éclairage a spécialement été remplacé par un éclairage LED, moins énergivore. Lifting complet pour la cantine de l'école Grand Champ qui a entièrement été refaite avec la création de deux espaces distincts. **B**



La cantine de l'école Maryse-Bastie, elle-aussi, a eu droit à un rafraîchissement. Côté extérieur, le bardage bois entourant le bâtiment a été entièrement repeint. **C**



➕ Montant total
5 870 €

CÔTÉ COURS



Dans la perspective de l'installation de nouveaux jeux, les cours des écoles maternelles Mauperthuis **D** et Centre **E** ont fait peau neuve.



Du côté de Grand champ, l'éclairage extérieur a été mis en place au niveau de la halte garderie et la palissade arbore désormais de joyeuses couleurs. **F**



➕ Montant total
84 886 €

DES ÉCOLIERS AU SEC

Même par temps pluvieux, les élèves de l'école Eugène-Varlin peuvent désormais jouer en toute tranquillité, sans se mouiller, grâce à la réfection de la toiture du préau. **G**



➕ Montant total
17 462 €

UN ACCÈS SÉCURISÉ

Afin de permettre une meilleure sécurisation des accès au groupe scolaire de Bois Fleuri, les abords de l'école ont été réhabilités via l'élargissement des trottoirs, la pose de barrières de protection et la mise en place de stationnements en épi favorisant la sortie des véhicules. **H** Des places de stationnement supplémentaires seront créées le long de l'allée du Gros Bois d'ici la fin de l'année 2020.



➕ Montant total
19 530 €

TEMPÉRATURE RÉGULÉE

Dans le cadre de la première phase de travaux d'isolation thermique du bâtiment de l'école élémentaire Mauperthuis qui était très énergivore, les encadrements des portes et fenêtres ont été remplacés. **I**



➕ Montant total
188 460 €

Des stores télécommandés et des volets roulants électriques ont également été posés afin que les élèves et le personnel enseignant puissent travailler dans des conditions optimales.

➕ INFOS

L'étude pour l'isolation thermique des groupes scolaires Mauperthuis et Maryse-Bastie a été lancée en août 2020.

FINANCES : ÉTAT DES LIEUX

Synthèse de l'audit des finances de la ville de Claye-Souilly réalisé en juin 2020 par le cabinet Finance Active

LE CENTRE ADMINISTRATIF & LE CONSERVATOIRE DE MUSIQUE ET DE DANSE TROP COÛTEUX

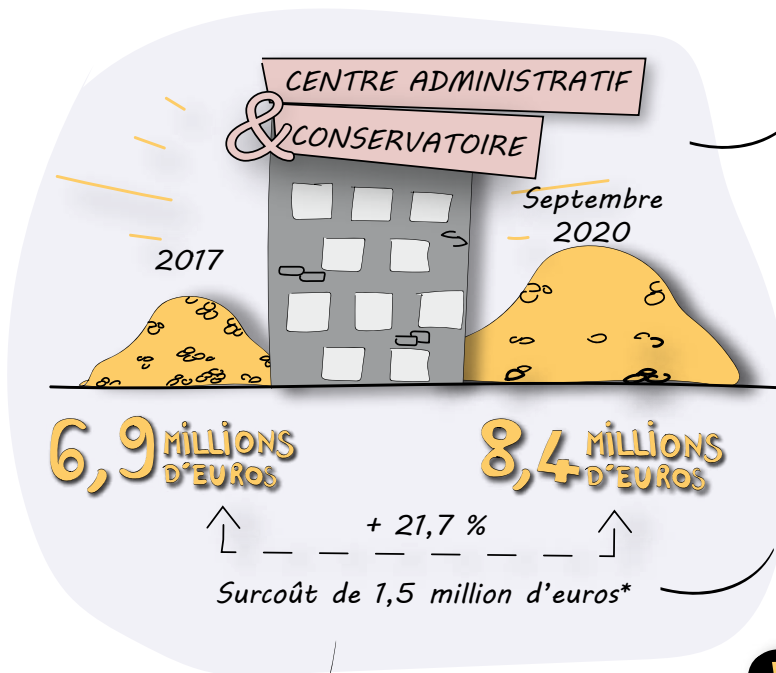

Emprunt de 3,7 millions d'euros en 2018 !

*Origine de ce surcoût :

- 46 % Réhaussement du bâtiment lié à la découverte d'un réseau Orange.
- 21 % Hausse du coût des menuiseries en aluminium.
- 13 % Verrière et travaux complémentaires. 
- 12 % Révisions de prix.
- 8 % Mobilier (non prévu à l'origine).

Prix TTC de la construction hors études et architecte.



Prix TTC des études (architecte et démolition de la sécurité sociale inclus) :

1,3 MILLIONS D'EUROS

UN ENDETTEMENT DE LA VILLE PAR HABITANT EN HAUSSE

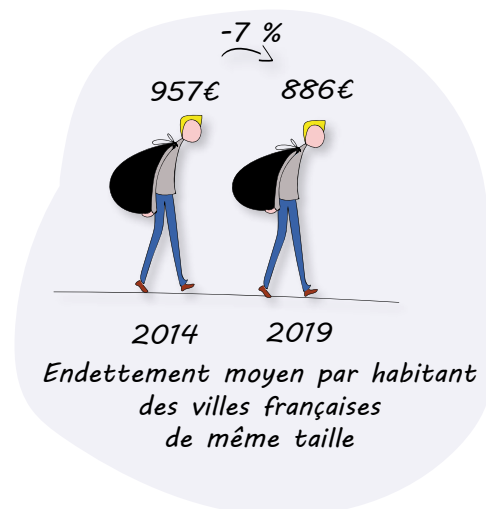
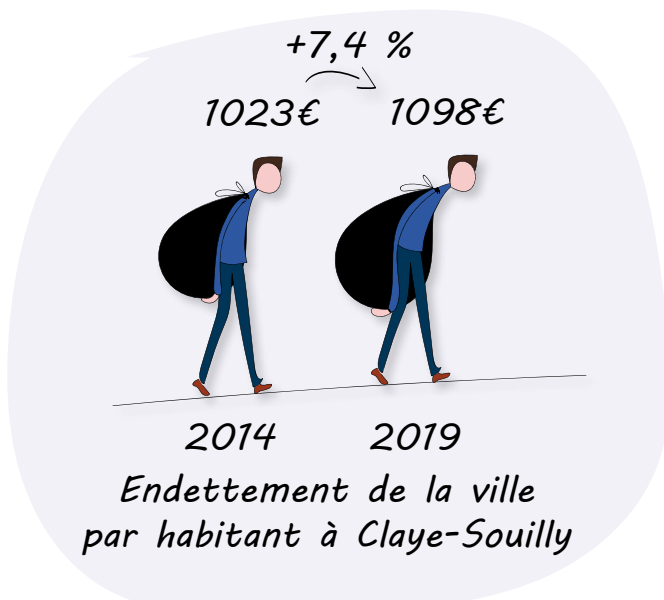

DES DÉPENSES RÉELLES DE FONCTIONNEMENT* PAR HABITANT EN FORTE HAUSSE (EN MILLIONS D'EUROS)

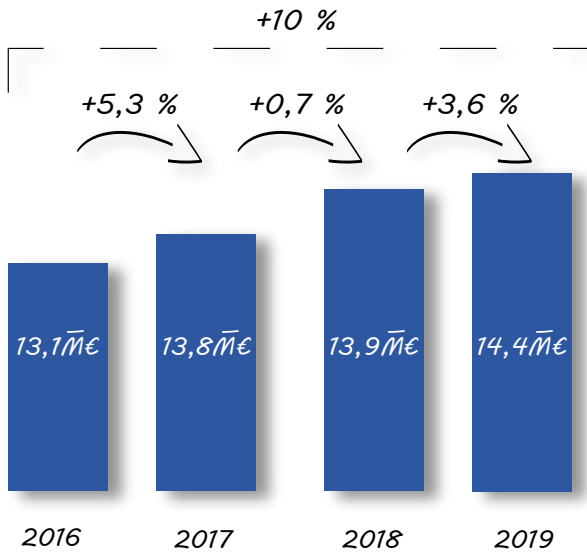

* *Dépenses de fonctionnement : dépenses annuelles (rémunération du personnel, consommations courantes, charges à caractère général, subventions et contributions diverses, charges financières).*

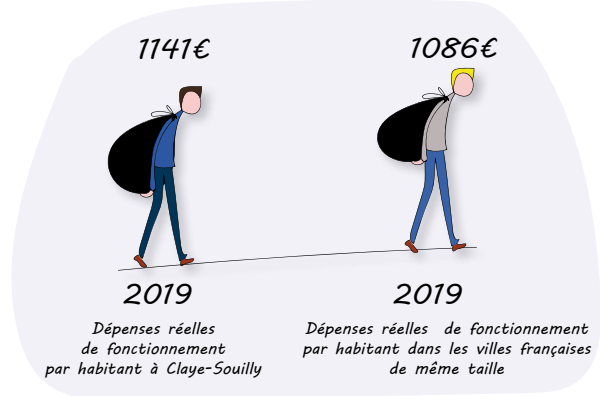

Les dépenses réelles de fonctionnement sont en hausse de 10 % depuis 2016. Elles représentent 1141€ par clayois contre 1086€ dans les villes françaises de même taille.

DES RECETTES RÉELLES DE FONCTIONNEMENT PAR HABITANT EN LÉGÈRE BAISSSE

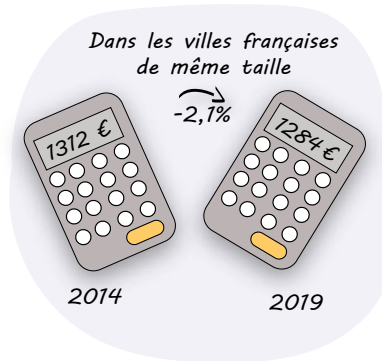

DÉPENSES ↗

RECETTES ↘

EFFET DE CISEAU :

Situation dans laquelle les dépenses augmentent plus rapidement que les recettes.

ENGAGEMENTS DU MAIRE



Maintenir une fiscalité douce

Remettre à niveau les équipements de la ville

Maîtriser les dépenses de fonctionnement

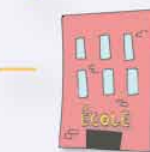

Infrastructures scolaires



Équipements sportifs

URBANISME

ZOOM SUR LES PROJETS IMMOBILIERS EN COURS

CARTE DES PROJETS IMMOBILIERS EN COURS ET À VENIR DANS LA VILLE DE CLAYE-SOUILLY

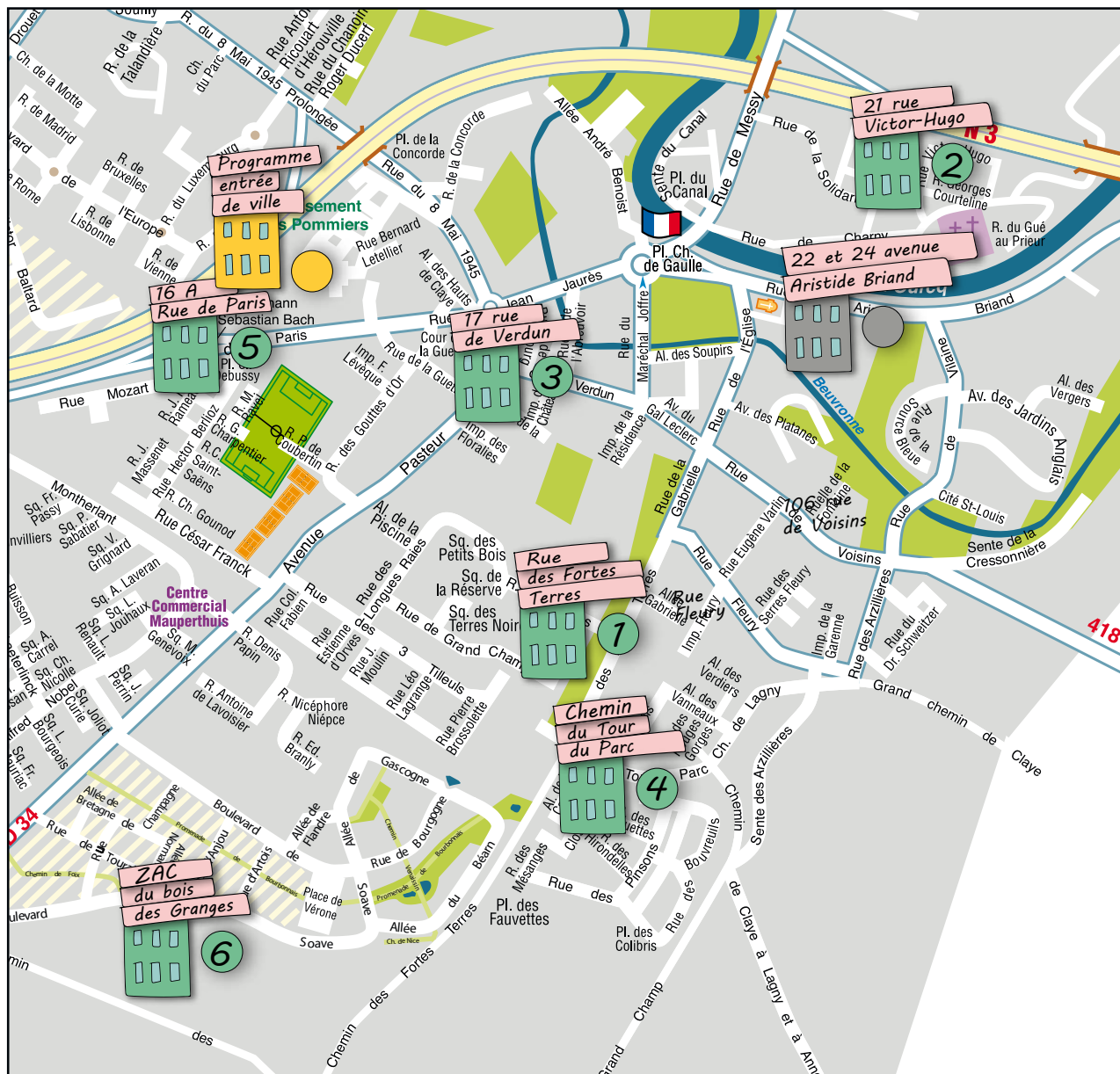

CONSTRUCTIONS EN COURS

- 1 78 logements
Permis délivré le 13/03/2017
- 2 65 logements
Permis délivré le 09/04/2018
- 3 27 logements
Permis délivré le 19/06/2018
- 4 35 logements
Permis délivré le 21/05/2019
- 5 72 logements
Permis délivré le 27/05/2019
- 6 400 logements
Permis délivré le 27/05/2019

PROJET REJETÉ

- 8 Permis accepté le 15/05/2020 et retiré le 18/08/2020 car entaché d'illégalité

PROGRAMME ENTRÉE DE VILLE

- 9 350 logements prévus en convention avec l'EPIF. Un permis de 34 logements sociaux dans la rue de Paris, signé à la hâte pendant la période de confinement, a d'ores et déjà été bloqué par la ville.

Pour mettre un terme à cet urbanisme galopant, la révision du PLU va se concrétiser très prochainement par l'élaboration d'un nouveau PADD. L'objectif : être beaucoup plus restrictif sur les zones urbaines en évitant notamment la construction de collectifs et en conservant l'inconstructibilité des terres agricoles.

Définissant les grandes lignes du PLU, le Projet d'Aménagement et de Développement Durable (PADD) présente le projet politique de développement de la commune pour les années à venir. Il devra proposer une gestion économe de l'espace en s'appuyant sur une approche globale et évolutive, partant d'un état des lieux et définissant les orientations d'urbanisme et d'aménagement de la commune.



ET LE **PLU** DANS TOUT ÇA ?

Dans la continuité du PADD, le Plan Local d'Urbanisme (PLU) anticipe, encadre et accompagne l'évolution de la ville dans ses différentes composantes : évolution démographique, habitat, développement économique, mobilité, équipements, cadre de vie, etc...



Ses missions sont de :

- Réglementer les formes urbaines et la densité des constructions sur l'ensemble du territoire communal ;
- Permettre la délivrance des autorisations (permis de construire, permis de démolir, déclaration préalable...) sur la base des règles définies.

+ INFOS

À savoir

que le PLU s'impose à tous : particuliers, entreprises, administrations...



'Marché Claye

**FRUITS • LÉGUMES • BOUCHERIE • FROMAGERIE
CRÈMERIE • SURGELÉS • ÉPICERIE**



**OUVERT
LE DIMANCHE
DE 9H À 20H**

17 rue Alexandre Chatrian - 77410 Claye-Souilly



**CENTRE DE LA GABRIELLE
ATELIERS DU PARC DE CLAYE**

« Une plateforme de 13 établissements et services
médico-sociaux au service de 450 enfants, adolescents
et adultes en situation de handicap mental »

6, rue de la Gabrielle
77410 Claye-Souilly
Tél. : 01.60.27.68.68
www.centredelagabrielle.fr



abcourtage
PRÊT M M O B I L E R



Votre agence
AB Courtage
à Claye-Souilly :
54 rue Jean Jaurès
77410 CLAYE-SOUILLY

Votre contact :
Sotiri, Joseph ACIKGOZ
06 58 63 93 96
[sotiri-joseph.acikoz@
abcourtage.com](mailto:sotiri-joseph.acikoz@abcourtage.com)

**Un projet d'achat immobilier ?
Nous trouvons pour vous
la meilleure offre de prêt.**

Notre métier :



Acquisition résidence
principale ou
secondaire



Investissement
locatif



Assurance
emprunteur

www.abcourtage.com



CASA MIA

SPÉCIALITÉS FRANCO-ITALIENNES
PIZZERIA - RESTAURANT - GRILLADES - GLACES
FERMÉ LE LUNDI ET DIMANCHE SOIR
20, rue Aristide Briand - 77410 CLAYE-SOUILLY
Pour réservation : ☎ 01 60 26 00 08
www.restaurant-italien-casamia.fr

Les VILLAS Du BOIS

by 3F^{AL} Accession



Ville de
Claye
Souilly



Une opération d'accèsion sociale à la propriété de 3F Accession
en partenariat avec la ville de CLAYE-SOUILLY

\\ Des maisons de 4 et 5 pièces à partir de 214 000€

- 30 logements en Location-Accession avec terrasse et jardin.
- Au coeur d'un environnement arboré.
- Prestations de qualité.
- Places de stationnement réservées en extérieur.
- Réglementation thermique RT 2012.
- Proximité des commerces et services.



Accession
PSLA

QUELS AVANTAGES POUR VOUS ?

Bénéficiez d'une TVA réduite (5,5%) et d'une exonération foncière pendant 15 ans.

Devenez propriétaire après une courte période locative via une levée d'option.

Ne financez votre bien qu'au moment de la levée d'option.

Achetez sereinement votre bien grâce à la garantie de rachat et de relogement durant 15 ans.

LES 3 CONDITIONS DU PSLA

- 1 Vous respectez le plafond de ressources.
- 2 Le logement sera votre résidence principale.
- 3 Votre redevance mensuelle (composée d'une part acquisitive et locative) ne pourra excéder le tiers du revenu de votre foyer durant la phase locative.

RENSEIGNEMENTS ET VENTE : 01 83 77 31 10
accession-propreite-neuf@groupe3f.fr



LA MAISON DE SANTÉ :



Une équipe de professionnels sur le terrain au service de la population

Ouverte il y a presque un an afin de répondre à la désertification médicale du territoire et de ses environs, la Maison de santé de Claye-Souilly accueille au total :

- 8 Médecins généralistes
- 1 Gynécologue
- 1 Pédiatre
- 3 Chirurgiens-dentistes
- 7 Infirmiers
- 4 Kinésithérapeutes
- 1 Orthophoniste
- 2 Pédicures-podologues



Ces professionnels forment une véritable équipe de terrain, ayant à cœur de construire des projets dans l'intérêt de la population. Parmi ces projets, celui du camion ophtalmologique qui propose tous les jeudis, de 9h à 17h, une consultation sur le parking de la Maison de santé. Cette action pérenne, à l'initiative de la structure médicale et soutenue par l'ARS (Agence Régionale de Santé), est une réponse directe aux délais souvent trop longs pour obtenir un rendez-vous ophtalmologique.

Du soin aux problématiques de santé publique, la Maison de santé a également le souci de décloisonner les savoirs : **« Le fait que nous soyons tous ensemble sur un même lieu facilite la mutualisation de nos compétences propres à nos spécialités. Ainsi, nous pouvons discuter plus facilement des problématiques des patients et assurer une meilleure fluidité dans la prise en soin de ces derniers. Mais nous sommes aussi sensibles aux problématiques de santé publique et c'est la raison pour laquelle nous organisons des actions de prévention »**, expliquent Julie

Nicolle et Jean-Marie Ripoll, gérants de la Maison de santé, et Paula Duarte, coordinatrice.

Dans ce contexte épidémique, ces professionnels de santé ont ainsi mis en œuvre une semaine de sensibilisation à la vaccination du 31 août au 5 septembre, semaine durant laquelle 1 500 personnes, dont 638 rencontrées au forum des associations, ont pu bénéficier des précieux conseils de l'équipe pluriprofessionnelle.

**Je me vaccine,
Je vous protège.**



Vous pouvez prendre rendez-vous avec l'un des professionnels de la Maison de santé du Bois des Granges en composant le ☎ 01 86 33 03 71.

Pour rappel, elle se situe au 3 boulevard de Soave, près du Gymnase Henri-Loison.

Accueil : du lundi au vendredi, de 8h à 20h et le samedi de 9h à 13h.

POINT VACCINATION

En cette période de crise de COVID 19, l'intérêt de bien se protéger est important. Certes les mesures barrières sont indispensables (masques, lavage des mains et distanciation sociale) mais l'intérêt de la vaccination prend tout son sens dans la prévention des autres maladies (grippe, coqueluche, diphtérie, tétanos ...).



Vaccination : êtes-vous à jour ?

Calendrier simplifié des vaccinations 2020

Âge approprié	Vaccinations obligatoires pour les nourrissons						6 ans	11-13 ans	14 ans	25 ans	45 ans	65 ans et +
	1 mois	2 mois	4 mois	5 mois	11 mois	12 mois						
BCG*	■											
Diphtérie-Tétanos-Poliomyélite		■	■	■	■	■						Tous les 10 ans
Coqueluche		■	■	■	■	■	■					
Haemophilus Influenzae de type b (HIB)		■	■	■	■	■						
Hépatite B		■	■	■	■	■						
Pneumocoque		■	■	■	■	■						
Méningocoque C		■	■	■	■	■						
Rougeole-Oreillons-Rubéole		■	■	■	■	■						
Papillomavirus humain (HPV)							■	■				
Grippe												Tous les ans
Zona												

* Pour certaines personnes seulement

© 2019-015-2014 - Mise à jour mars 2020

Une question ? Un conseil ? Parlez-en à votre médecin, votre pharmacien, votre sage-femme ou votre infirmier.

Pour en savoir plus

VACCINATION INFO SERVICE.FR



Le site de référence qui répond à vos questions



MINISTRE CHARGÉ DE LA SANTÉ

Santé publique France

+ INFOS

Plusieurs vaccins sont **recommandés** ou **obligatoires** en fonction du lieu d'habitation, du sexe, de l'âge, des pathologies et d'autres facteurs de risque tels que la profession.

INFORMATION CORONAVIRUS COVID-19

PROTÉGEONS-NOUS LES UNS LES AUTRES



Se laver régulièrement les mains ou utiliser une solution hydro-alcoolique



Tousser ou éternuer dans son coude ou dans un mouchoir



Se moucher dans un mouchoir à usage unique



Eviter de se toucher le visage



Respecter une distance d'au moins un mètre avec les autres



Saluer sans serrer la main et arrêter les embrassades



En complément de ces gestes, porter un masque quand la distance d'un mètre ne peut pas être respectée



Vous avez des questions sur le coronavirus ?
GOUVERNEMENT.FR/INFO-CORONAVIRUS



0 800 130 000
(appel gratuit)



www.claye-souilly.fr | 21

CCAS

SEMAINE BLEUE



La semaine nationale des retraités et des personnes âgées

DU 5 AU 11 OCTOBRE 2020

LA SEMAINE BLEUE C'EST :

7 jours pour informer et sensibiliser l'opinion sur la contribution des retraités et des personnes âgées à la vie économique, sociale et culturelle.

7 jours pour prendre conscience de leurs préoccupations et difficultés.

7 jours pour mettre en lumière les réalisations et projets des associations autour des séniors.

7 jours pour comprendre qu'on sera tous nous aussi, un jour, des personnes âgées.

Plus qu'une semaine réservée aux « séniors », elle se veut intergénérationnelle et grand public pour permettre à tout un chacun de s'approprier les enjeux et les réalités quotidiennes de nos aînés.

D'autant que cette année particulière, rythmée par l'évolution de la crise sanitaire, a plus que jamais isolé les personnes âgées à leur domicile. Toutefois, elle a aussi révélé des élans solidaires et fraternels. Le CCAS de Claye-Souilly en est un bel exemple en assurant sans relâche pendant le confinement un service de livraison à domicile à destination des personnes les plus vulnérables. Pour toutes ces raisons, cette nouvelle édition de la Semaine bleue est centrée sur le thème de « Vivre chez soi ».

+
En partenariat avec le CCAS, le mardi 6 octobre, un loto aura lieu à partir de 14h au foyer André-Burel.

Côté médiathèque de l'Orangerie, les bibliothécaires proposeront une après-midi découverte du lieu ainsi qu'un café musical spécial « chanson française » le mercredi 7 octobre à 10h et 14h. De quoi divertir petits et grands !

SALON À DESTINATION DES SÉNIORS

Dans le cadre de la Semaine bleue, le CCAS de Claye-Souilly organise son premier salon à destination des séniors les 8 et 9 octobre 2020 à la salle Planète Oxygène. Créée pour les plus de 55 ans, **cette première édition proposera à nos aînés de découvrir les différents services (art de vivre, bien-être, assurance, notaire...) et partenaires (Pôle autonomie, Maison de santé, sapeurs-pompier...) qui leur sont dédiés et de bénéficier d'un accompagnement personnalisé.**

+ INFOS

Jeudi 8 et vendredi 9 octobre 2020, De 10h à 18h, Salle Planète Oxygène. Entrée gratuite.

Plus de renseignements auprès du CCAS au ☎ **01 60 26 92 04/05.**





RÉUNION EXTRAORDINAIRE POUR LE HANDICAP

Mercredi 16 septembre, les acteurs professionnels et associatifs du secteur du handicap se sont rencontrés pour la première fois à l'école Mauperthuis. Jean-Luc Servieres, maire de Claye-Souilly, Bénédicte David-Theunynck, déléguée à la politique de la ville, au social et au handicap, Christine Poulain, déléguée aux affaires scolaires, Antoinette Thierry, déléguée aux seniors, et le CCAS de la commune, étaient présents pour se saisir des enjeux et difficultés exposés par les différentes structures. Accès au logement, aux soins, à l'emploi, à l'école mais également aux loisirs et au numérique, cette réunion a permis à l'ensemble des participants d'établir un dialogue en vue de futurs projets communs qui permettront d'améliorer toujours un peu plus la vie quotidienne des personnes en situation de handicap.



ALERTE ROUGE

L'alerte rouge a été déclenchée du samedi 8 au dimanche 13 août. Face à cette situation, un numéro d'urgence a été mis en place, communiqué à tous les Clayois. Une salle climatisée en mairie ainsi que des apports en eau ont été mis à la disposition du public.



La municipalité tient à remercier le CCAS, les affaires générales, l'état civil, la médiathèque, l'Accueil loisirs, le service enfance et tous les agents de la ville qui ont se sont mobilisés pour gérer au mieux le plan canicule.



Pharmacie - Parapharmacie

Homéopathie - Herboristerie - Cosmétologie - Diététique - Orthopédie
Centre d'appareillage - Hospitalisation à domicile - Matériel Médical

Christine, Olivier, Guillaume Jaugeon et leur équipe vous accueillent :
Centre Commercial Carrefour - 77410 Claye-Souilly
T : 01 60 27 61 61 - F : 01 60 27 61 71
E.mail : ordonnance@pharmacielessentiers.com
Lundi - Samedi : 9h - 21h
www.pharmaciejaugeon.com

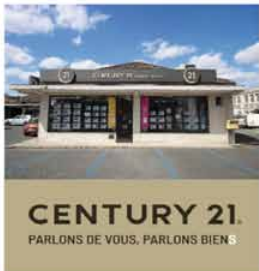

CENTURY 21 Avenir Immobilier

**Vous souhaitez vendre ou
nous confier votre bien à gérer ?**

Rencontrons-nous !

01.60.27.20.30

Centre Commercial Mauperthuis – 44 avenue Pasteur - 77410 CLAYE SOUILLY
avenirimmobilier@century21.fr

Chaque agence est juridiquement et financièrement indépendante



LE FRAIS
UNE AFFAIRE D'EXPERTS

CLAYE-SOUILLY

RN 3 - 77410 Claye-Souilly - Tél. : 01 60 21 39 79
Du lundi au vendredi de 8H30 à 21H30
Le samedi de 8H30 à 21H
Le dimanche de 9H à 12H30

Carrefour



Propriété : Groupe I.C.E. 01 30 88 67 07 - RCS Paris 454 454 332 - CARREFOUR HYPERMARCHÉS SAS au capital de 4 922 200 euros - Siège social 1, rue Jean Monnet ZAC Saint Goussault 91002 Evry - 451 321 235 RCS EVRY - Photos non contractuelles. Sauf erreur de typographie.

ZENSTIM



Zenstim, nouvellement installé à Claye, propose à toutes celles et ceux qui manquent de temps pour (re)prendre une activité physique de recourir à l'électrostimulation. Consistant en un renforcement musculaire via des exercices de cardio cumulés à la stimulation des électrodes, cette technique permet d'engager l'ensemble des muscles du corps de façon intensive et c'est la raison pour laquelle une séance ne dure que 20 minutes.

Pour autant, Chris, gérant de la structure et coach sportif depuis 10 ans, tient à rassurer les plus sceptiques : « une séance équivaut à 4h de sport dans une salle de sport et c'est pourquoi on ne peut pratiquer cette activité qu'une fois par semaine ».

Et si l'effort est intense, Zenstim s'adresse à tout le monde (sauf contre-indication médicale) en proposant un accompagnement personnalisé grâce à la présence d'un coach sportif pour 2 personnes maximum par séance.

+ INFOS

68 Rue Jean-Jaurès
77410 Claye-Souilly
☎ 06 26 85 83 67

Horaires d'ouverture :

Lundi au vendredi de 9h à 21h

Samedi de 9h à 18h

Dimanche de 9h à 14h

... Du côté du marché

Découvrez les produits frais des producteurs locaux, en plein cœur de Claye-Souilly tous les mercredis et samedis de 8h à 13h sur la place Charles-de-Gaulle (en face de la mairie).



Accès en bus

- Ligne 12 : arrêt Mairie Claye
- Ligne 18 : arrêt Église Claye

Navette à la demande*

- Les mercredis de 9h à 12h et de 14h à 17h.

*Hors week-end

- Poissonnerie « le Mistral ».
- Fruits et légumes - Monsieur Pique.
- Fromager - Monsieur Gayraud.
- Mbl's traiteur « la passion du goût pour votre plaisir ».
- Fruits et légumes - Madame Donzelot.
- Fleurs « Lysarum ».
- Retrouvez également « C.l'affûteur » (affûteur /rémouleur) et plusieurs camelots.



Vins et TERROIRS

Pour sa 13^e édition, le Salon des Vins et Terroirs, organisé par le Rotary Club, se tiendra les 7 et 8 novembre au gymnase des Tourelles. L'occasion de ravir ses papilles, tout en faisant une bonne action au bénéfice de la recherche médicale pour la lutte contre la sclérose en plaques.

35 exposants présenteront leurs spécialités, à déguster sur place ou à emporter, faisant voyager les visiteurs à travers nos régions viticoles, mais aussi dans les différents terroirs de France. Les gourmets pourront également déjeuner dans le très convivial « bar à huîtres ».

Par tirage au sort, une cave à vin sera offerte à l'un des visiteurs. Une grande loterie proposera aussi de contribuer aux œuvres humanitaires du Rotary Club. De nombreux lots sont à gagner !

+ INFOS

Horaires :
Samedi de 10h à 20h
et dimanche
de 10h à 17h.
Gymnase des Tourelles
Entrée Libre

*Attention, l'abus
d'alcool est dangereux
pour la santé, à
consommer avec
modération.*



TOMBOLA GRATUITE

Nom :
Adresse :
Code postal : Ville :
Tél. : Email :

Ces informations peuvent être conservées, mais exclusivement destinées aux communications de Rotary/Uniser.



ENTRETIEN AVEC LE PROFESSEUR PIERRE-OLIVIER COURAUD,

*Directeur de l'Institut Cochin,
unité de recherche de l'INSERM,
du CNRS et de l'unité Paris Descartes
et vice-président du Comité Médico Scientifique
de la fondation ARSEP (Aide à la Recherche
sur la Sclérose En Plaques)*

COMMENT EST NÉE CETTE COLLABORATION AVEC LE ROTARY ?

Monsieur Ferraris, membre du Rotary dont l'épouse était atteinte de sclérose en plaques, avait proposé de mener une action au bénéfice de la recherche médicale sur cette affection auto-immune. À savoir que cette maladie n'est pas rare. En effet, elle touche environ 110 000 personnes en France actuellement. C'est un partenariat fidèle qui perdure avec le Rotary depuis de nombreuses années et c'est quelque chose de très appréciable pour la fondation. Les premiers salons avaient permis de collecter environ 5 000 euros, aujourd'hui ces dons peuvent atteindre 15 000 euros.

QUE FINANCENT EXACTEMENT CES DONNÉS ?

Ces dons sont extrêmement importants. Ils permettent de participer au financement des projets de recherche sur la sclérose en plaques. La fondation a pour objectif de sélectionner les projets les plus prometteurs et de les financer. En général, il faut compter environ 50 000 euros par projet. Donc chaque don est essentiel.

OÙ EN EST LA RECHERCHE SUR LA SCLÉROSE EN PLAQUES ?

La recherche avance bien, lentement certes, d'un point de vue des patients, mais depuis une quinzaine d'années les progrès ont été immenses puisqu'aujourd'hui, il y a toute une panoplie de traitements que les neurologues ont à leur disposition ; contre un ou deux seulement il y a 15 ans. Ces traitements permettent de limiter fortement la progression de la maladie.



PLACE À L'IMPÉRATRICE DE LA 1^{ÈRE} COMPAGNIE D'ARC DE CLAYE !

Et une écharpe
d'empereur pour
Déborah Alvarez
Mayoral !

Jeune Clayoise de 30 ans qui a débuté le tir à l'arc il y a presque 5 ans, elle a déjà remporté l'abat l'oiseau* pour la 3^e année consécutive, fait très rare dans l'histoire de la plus ancienne (plus de 200 ans !) des associations clayoises.



SAMEDI 22 AOÛT, JULIEN BOUSSANGE, 1^{ER} ADJOINT AU MAIRE A REMIS OFFICIELLEMENT L'ÉCHARPE D'EMPEREUR À DÉBORAH ALVAREZ EN COMPAGNIE D'HÉLÈNE THIEDEY, ADJOINTE AUX SPORTS

Émue, la jeune impératrice témoigne :

“ C'est beaucoup d'émotions ! Dans notre compagnie, nous avons la chance d'avoir maintenant deux empereurs, mon capitaine et moi-même. C'est donc un grand honneur et un immense privilège pour moi de représenter la compagnie, d'arborer mon écharpe à toutes les manifestations liées au tir à l'arc et de montrer à quel point on est bon à Claye ! ”

*Tous les ans, les compagnies d'arc organisent ce tir qui consiste à faire tomber un oiseau en bois sur une distance de 50 mètres. Le premier archer qui y parvient remporte la compétition.

ENERGYM, UNE NÉCESSITÉ !

En 2021, EnerGym fêtera ses 30 ans d'existence, hissant l'association parmi les plus anciennes de Claye-Souilly.

Proposant des activités physiques, de loisir et de bien-être, EnerGym s'adresse au plus grand nombre. Gymnastique douce, renforcement musculaire, hiit/cardio, stretching, yoga, pilates, relaxation, spécial dos sans oublier la danse de salon : les activités de l'association sont variées !

Si vous cherchez une activité physique pour faire bouger votre corps et vous sentir mieux, venez rejoindre le cadre très convivial d'EnerGym !



+ INFOS

Site internet :

www.energymclayesouilly.fr

Mail : energymclaye@yahoo.fr

Facebook :

www.facebook.com/energym77410/

☎ 06 51 82 94 64



TENNIS : : nos jeunes, la relève !

Après 3 mois de fermeture, le Tennis Club de Claye-Souilly a rouvert ses portes à la mi-juin pour le plus grand bonheur des sportifs qui ont pu retrouver le chemin des courts. La saison estivale a été haute en couleur, portée par le talent de jeunes compétiteurs qui ont disputé des tournois aux alentours de Claye, mais aussi à Blainville-sur-Orne et jusqu'à Sarlat en Dordogne. Bravo donc à Cassandra, Alexandre et Lenny pour leurs très belles performances et victoires, en simple ainsi qu'en double mixte, en tournoi cet été !



+ INFOS

Page Facebook du TC Claye :

www.facebook.com/TCCLaye

☎ 06 46 48 47 14

Mail : bc77tennis@gmail.com

ICI AUSSI, NOUS
AVONS RELEVÉ LE
CHALLENGE



GUINTOLI

EHTP

NGE GC

SIORAT

DIRECTION RÉGIONALE IDF
RUE GLORINETTE - ZA DU TUBOEUF
77257 BRIE COMTE ROBERT
TEL : 01 60 62 50 30 - nge.fr

—
Groupe français
multimétiers de bâtiment
et travaux publics



E.Leclerc 
Villeparisis

20-22 avenue Roger Salengro.
77 270 Villeparisis
Tél : 01 64 27 07 64

HORAIRES
DU LUNDI AU SAMEDI
DE 9H à 20H30
DIMANCHE MATIN
DE 9H à 13H

Lundi 
sur la
**poissonnerie
traditionnelle**

Mardi 
sur la
**boucherie
libre-service
& traditionnelle**

Vendredi 
sur les produits
**marque repère
en épicerie, crèmerie
et les produits
BIO VILLAGE** 

VOYAGES
E.Leclerc

**Côté
PRESSE**

**UNE HEURE
POUR SOI**
L'INSTITUT PARFUMERIE

parapharmacie
E.Leclerc

la billetterie
E.Leclerc

**Le manège à
bijoux**
E.Leclerc

Escale gourmande

MÉDIATHÈQUE DE L'ORANGERIE

**À distance ou sur place,
des bibliothécaires à votre écoute !**

Depuis le « Biblio-drive », le conseil à distance s'est développé par e-mail et par téléphone et des sélections « sur mesure » ont été préparées pour les abonnés. **Musique, littérature, cinéma, pour les enfants ou les adultes, les bibliothécaires ont relevé tous les défis !**

Face au succès de ce nouveau service, une rubrique « Conseillez-moi » a été mise en place sur le site Internet mediatheque-orangerie.claye-souilly.fr. En quelques clics, indiquez vos envies et votre e-mail, afin d'être averti dès que la sélection sera prête. Une vingtaine de personnes ont déjà joué le jeu, alors si vous aussi vous aimez les surprises, lancez-vous !



Depuis le 1^{er} septembre, la médiathèque est ouverte :

- Mardi : 14h à 18h,
- Mercredi : 9h30 à 12h30 / 14h à 18h,
- Vendredi : 14h à 19h,
- Samedi : 9h30 à 12h30 / 14h à 18h.

Attention : le port du masque est obligatoire.

RENTRÉE LITTÉRAIRE



Les premiers romans de la rentrée littéraire sont arrivés début septembre à la médiathèque. Quelques lecteurs ont déjà eu le temps d'en lire et de partager leurs avis !

Yoga / Emmanuel Carrère

Un grand roman autobiographique de cette rentrée où Emmanuel Carrère, auteur de *La moustache*, se met à nu.

Buveurs de vent / Franck Bouysse

La nature, la famille. Des thèmes chers à l'auteur que l'on retrouve ici. La langue est épurée et le roman plaira aux amateurs de terroir comme aux lecteurs de William Faulkner.

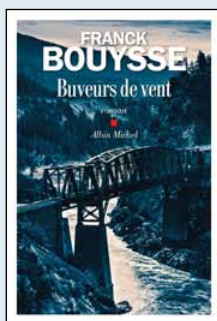

Les aérostats / Amélie Nothomb

Tous les ans, en septembre, le roman d'Amélie Nothomb est comme une petite gourmandise dans le paysage littéraire. Un plaisir qui n'est pas coupable, surtout quand l'auteur nous parle de la place des livres dans une vie. À consommer sans modération !



Liv Maria / Julia Kerninon

Premier roman d'une jeune auteure, le roman est un portrait



de femme insaisissable, qui quitte le cocon familial pour partir à la découverte du monde. La belle découverte de cette rentrée.

ESPACE ANDRÉ- MALRAUX Show must go on

À compter du 3 octobre, afin de pouvoir assurer la continuité des spectacles au sein de l'espace André-Malraux, un certain nombre de mesures sanitaires devront être appliquées lors de chaque représentation dont :

- le respect des distanciations sociales
- le port obligatoire du masque y compris pour les spectateurs assis à leur place
- la prise de température à l'entrée du bâtiment
- la désinfection obligatoire des mains
- et la sortie de la salle par rangée.



Retrouvez les protocoles sanitaires mis en place par l'espace André-Malraux et le conservatoire sur le site internet www.claye-souilly.fr





AGENDA

OCT.

SAMEDI 3 OCTOBRE

Café littéraire à 11 h
Médiathèque de l'Orangerie

La rentrée littéraire
en avant-première !

+ Réservations
au 01 60 26 92 10
ou par mail à
mediatheque-orangerie@
mairie-claye-souilly.fr

**LES SAMEDIS 3 OCTOBRE
ET 7 NOVEMBRE**

Racontoir à 16 h
Médiathèque de l'Orangerie

La médiathèque vous invite
à une Heure du Conte
en partenariat avec
l'association Le Racontoir.

+ Réservations
au 01 60 26 92 10
ou par mail à
mediatheque-orangerie@
mairie-claye-souilly.fr

DIMANCHE 4 OCTOBRE
**Braderie du Secours
catholique**

de 9 h 30 à 16 h 30
Salle paroissiale,
6 rue de l'Église

Jouets, vaisselle, livres,
disques, bibelots, articles de
puériculture... à petits prix.

+ Masque obligatoire
et respect des gestes
barrières et des normes
sanitaires.

DU 5 AU 9 OCTOBRE
Semaine bleue

+ Retrouvez toutes
les animations dédiées
aux séniors en page 23.

**LES SAMEDIS 10 OCTOBRE
ET 14 NOVEMBRE**

**« Comptines et jeux
de doigts »** à 9 h 30
Médiathèque de l'Orangerie

Comptines,
jeu de doigts pour les petits.
Un accompagnant par enfant.

+ Réservations
au 01 60 26 92 10
ou par mail à
mediatheque-orangerie@
mairie-claye-souilly.fr

SAMEDI 10 OCTOBRE
**Sieste
Musicale** à 16 h
Médiathèque de l'Orangerie

Dans un fauteuil
ou sur des coussins,
détendez-vous au son
de musiques envoûtantes
sélectionnées par vos
bibliothécaires.

SAMEDI 10 OCTOBRE

Concert
Sonny Troupé à 21 h
Espace André-Malraux

Répertoire largement
influencé par les Caraïbes,
le funk et d'autres genres
musicaux. Mode cabaret
avec bar et restauration
légère (sur réservation).
Ouverture des portes à 20h

+ Tarifs : 15 €
Adhérents La Chaloupe
& groupes : 10 €
Réservations sur le site
lchaloupedujazz.fr
ou au 06 07 65 87 34

**LES DIMANCHES 11 OCTOBRE,
8 ET 22 NOVEMBRE**

Expression corporelle
Atelier
intergénérationnel

de 10 h 30 à 11 h 45
Gymnase des Tourelles

+ Renseignements
et inscriptions par mail à
lelabodkle@yahoo.com
ou au 07 53 11 19 70

DIMANCHE 18 OCTOBRE

Marche pour
Octobre Rose à 9 h
Rendez-vous
sur le parking Mariette

En partenariat avec
l'association Plus rose la
vie.
Marche rose afin de
sensibiliser au dépistage
contre le cancer du sein.

+ Gratuit
Ouvert à tous.

SAMEDI 31 OCTOBRE

La médiathèque
fête Halloween !
Médiathèque de l'Orangerie

Avec « À toi de jouer »
Venez déguisés, de
nombreuses surprises vous
attendent. N'ayez pas peur !



**SAMEDI 7
ET DIMANCHE 8 NOVEMBRE**
**Salon des Vins
et Terroirs**
Gymnase des Tourelles

+ Plus d'informations
en page 26.

DIMANCHE 8 NOVEMBRE

**Festival Musique
du monde** à 16 h
Espace André-Malraux

Dans le cadre du Festival
Musiques du monde,
le Chœur Odyssées accueille
l'orchestre chinois
de Paris.

+ Tarif : 12 €
Réservations
au 06 68 87 66 75
ou par mail à
mwdeschamps@aol.fr

MERCREDI 11 NOVEMBRE

**Commémoration
de l'Armistice
de 1918** à 11 h

- 11 h : Rassemblement
devant l'hôtel de ville.
- 11h15 : Cérémonie au
monument aux morts.



SAMEDI 14 NOVEMBRE

**Rentrée
littéraire** à 18 h
Espace André-Malraux

Les bibliothécaires et
les lecteurs débattent
de leurs coups de cœur
et présentent les prix
littéraires de l'automne.

+ Réservations auprès
de la médiathèque au
01 60 26 92 10

DU SAMEDI 21 NOVEMBRE

AU SAMEDI 5 DÉCEMBRE

**Le bonheur
est dans le tri**
Médiathèque de l'Orangerie

- **Braderie**
Donnez une seconde vie
à nos livres, magazines et
CD. Deux semaines pour
trouver votre bonheur à petit
prix ! Aux horaires
d'ouverture de la
médiathèque.
- **Journées vertes :**
les samedis 21 et 28 Nov.
Au programme de cette 3^e
édition : ateliers en famille
et des rencontres avec des
passionnés.

+ Réservations
auprès de la médiathèque
au 01 60 26 92 10

SAMEDI 21 NOVEMBRE

**Pierre Palmade
joue ses sketches**
Espace André-Malraux

+ Tarif : 25 €.
Réservations chez nos
partenaires billetterie.



VENDREDI 27 NOVEMBRE

**Professeurs
en scène** à 10 h 30
Espace André-Malraux

Toute la richesse et la
diversité du langage des
professeurs du conservatoire
réunies en une soirée.

+ Entrée libre.
Renseignements auprès du
conservatoire
au 01 60 26 50 84

SAMEDI 28 NOVEMBRE

**Concert
d'automne** à 16 h
Église Saint-Étienne

Le Chœur Résonance
chantera avec les grandes
voix cosaques de Kouban.

+ Réservations
au 06 23 29 17 09
ou par mail à
mmp24@icloud.com

DIMANCHE 29 NOVEMBRE

**Ensemble
vocal horizons** à 16 h
Espace André-Malraux

Un programme riche et varié
de chants traditionnels et
populaires du monde.
Entrée libre.



UNE JOURNÉE AVEC UN SERVICE

Bienvenue à l'Accueil loisirs

L'Accueil loisirs ouvre ses portes tout au long de l'année, le mercredi et pendant les petites et grandes vacances, aux jeunes Clayois âgés de 3 à 13 ans. Donner à l'enfant les moyens nécessaires de s'exprimer, respecter son rythme, développer sa responsabilisation, telles sont les différentes actions que mènent l'équipe d'animation.

QUI SONT-ILS ?

Dirigé par deux codirecteurs, Virginia Dias, dans l'animation depuis 20 ans, et Jérémie Collin, depuis 5 ans à Claye, le centre s'organise autour de deux pôles distincts (maternelle et élémentaire), encadrés par 17 animateurs, pour la plupart étudiants, répartis en 5 groupes.



QUEL EST LE PROGRAMME D'UNE JOURNÉE À L'ACCUEIL LOISIRS ?

Les enfants sont accueillis de **7h30 et à 9h**. La journée est rythmée d'activités* choisies par ces derniers dans le planning élaboré par les animateurs. L'autonomie des choix des enfants est privilégiée, tout en essayant de leur faire découvrir de nouvelles disciplines.

11h30. Il est temps pour les enfants de se diriger vers la cantine. Direction maternelle Centre pour les plus petits. Pour les deux autres sections de maternelles et les élémentaires, ce sera la cantine d'Eugène-Varlin au parc Buffon.



Après une petite sieste ou un temps calme, les animations reprennent jusqu'à ce que l'heure du goûter n'arrive. **16h30**. La journée à l'Accueil loisirs se termine pour certains, tandis que pour d'autres, elle continue avec des activités ludiques **jusqu'à 18h30**.



QUELS SONT LES MAÎTRES-MOTS DES MÉTIERS D'ANIMATION ?

Sécurité : C'est l'une des premières choses que l'on apprend lorsqu'on est animateur.

Adaptation : « Les journées ne se ressemblent pas. » L'animation, c'est être dans une perpétuelle adaptation. Toujours faire mieux, se réinventer. La société évolue, les enfants d'aujourd'hui ne sont plus les enfants d'hier. Ils n'ont plus les mêmes attentes.

Bienveillance : Envers les enfants mais aussi les animateurs. Veiller à ce que les choses se passent bien pour tout le monde en restant toujours dans le conseil.

Écoute : Être là pour rassurer, répondre et s'adapter aux demandes des parents.

QUELLES SONT LES ACTIVITÉS PROPOSÉES ?

Activités manuelles pour développer la motricité fine, activités sportives, chant, comptines et initiation au théâtre sont autant d'animations choisies en fonction des attentes et des besoins des enfants.

Parfois, des intervenants extérieurs viennent partager leurs passions lors d'ateliers, comme par exemple l'an passé, lorsque les enfants ont apprivoisé les ficelles du cinéma et réalisé un court métrage. Les acteurs de la ville interviennent également ponctuellement dans la structure. Qui de mieux placée que la Police municipale pour sensibiliser les enfants aux bons comportements à adopter sur la voie publique ? Et pour les enfants qui le souhaitent, des partenariats

avec la médiathèque et la piscine intercommunale leur permettent, hors période Covid, de profiter d'activités supplémentaires un mercredi par mois.

Enfin, une des activités phares du centre est l'entretien du potager ! Grâce à des animateurs passionnés de jardinage et avec l'aide des agents des espaces verts, les enfants peuvent suivre toute l'évolution de la graine au légume, en passant par la pousse. D'un point de vue pédagogique, cela leur permet de travailler ensemble, de s'organiser et de se répartir les tâches, jusqu'à l'aboutissement de cette activité : le partage des récoltes auprès des familles. Des légumes bio, frais, classiques ou d'antan !

LES CITOYENS DE DEMAIN

Les enfants d'aujourd'hui sont les adultes de demain

Autre valeur essentielle, le vivre-ensemble est également encouragé avec la participation des enfants à de nombreux échanges intergénérationnels avec les seniors, notamment lors de la Semaine bleue.

LA GESTION DU COVID

La plus grande difficulté a été, durant la période estivale, de s'adapter aux effectifs pour que chaque animateur puisse travailler. En effet, avec près d'un tiers d'inscriptions en moins, c'est seulement 120 enfants contre 200 en temps normal qui ont été accueillis pour la plus grosse journée. Les colonies et sorties à la journée n'ont pas pu être mises en place. Seules quelques petites escapades dans des parcs gratuits et en demi-journée ont été programmées.

Au quotidien, les salles et les jouets sont systématiquement désinfectés et l'équipe d'animation portent le masque. « Les enfants ont très bien compris qu'il y avait un virus, qu'il fallait bien se laver les mains, qu'il fallait faire attention même si quelquefois c'est difficile car les enfants ont besoin d'être rassurés, d'être tactiles, car c'est comme ça qu'ils arrivent à évoluer en communauté. »

Après trente années de bons et loyaux services en tant que directeur de centre, Bruno Ducrocq a fait ses adieux à l'Accueil loisirs en juillet dernier.

« JE VAIS À L'ACCUEIL LOISIRS DEPUIS QUE J'HABITE À CLAYE-SOUILLY. JE SUIS TOUJOURS CONTENTE DE VENIR. LES ANIMATEURS SONT GENTILS ! »

Racha, 9 ans, scolarisée à l'école Maryse-Bastie



PAROLES D'ACTEURS

« LES ENFANTS, C'EST LA JOIE DE VIVRE. À MES YEUX, ANIMATEUR ET DIRECTEUR DE CENTRE DE LOISIRS SONT LES PLUS BEAUX DES MÉTIERS. »

Virginia, codirectrice de l'Accueil loisirs

« J'ADORE LES ENFANTS, NOTAMMENT LES TOUT PETITS. TRAVAILLER AVEC LES ENFANTS, C'EST ENRICHISSANT. L'ANIMATION EST UN MONDE PASSIONNANT. »

Patricia, animatrice depuis 22 ans à l'Accueil loisirs

« C'EST EN VOYANT GIANNI S'ÉPANOURIR ÉNORMÉMENT DANS CE TRAVAIL QUE J'AI EU ENVIE DE ME LANCER DANS L'ANIMATION. NOUS SOMMES LÀ POUR AIDER LES ENFANTS À GRANDIR, LEUR INCULQUER DES VALEURS COMME LE RESPECT, LE VIVRE-ENSEMBLE ET LE PARTAGE. »

Doriane, animatrice à l'Accueil loisirs depuis 1 an, étudiante en master de psychologie du développement de l'enfant

« J'ADORE TRAVAILLER AVEC LES ENFANTS. C'ÉTAIT UNE ÉVIDENCE POUR MOI DE ME DIRIGER VERS L'ANIMATION. »

Gianni, animateur depuis 3 ans à l'Accueil loisirs et étudiant en Staps

« J'AIME BEAUCOUP LES ACTIVITÉS PROPOSÉES, SURTOUT LES JEUX DE FOOT ET LES JEUX SPORTIFS AVEC GIANNI. »

Rodrigo, 9 ans, scolarisé à l'école Mauperthuis



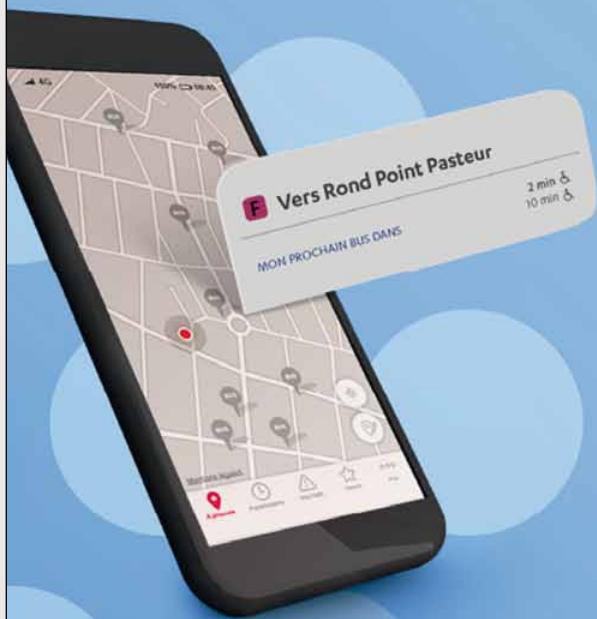

Nouveaux services personnalisés... Ça change l'appli !

Téléchargez l'appli
Transdev Île-de-France pour
retrouver vos horaires en temps réel
et recevoir des alertes info trafic
personnalisées sur votre smartphone



Le pôle d'écologie industrielle
Val'Pôle de Claye-Souilly
créé des matières et des
énergies renouvelables
qui bénéficient quotidiennement
à votre territoire.

#weare
RESOURCERS



recyclage.veolia.fr



ZONES BLEUES

Jamais sans mon disque

Afin de faire vivre les commerçants du centre-ville et permettre au plus grand nombre de stationner au plus près de leurs enseignes, la ville bénéficie de zones de stationnement règlementées totalement gratuites.

Pour pouvoir les utiliser il vous faut placer de manière visible sur le tableau de bord de votre véhicule le disque de stationnement indiquant l'heure de votre arrivée.

Attention en fonction des zones, la durée autorisée peut varier. Vous pourrez ainsi stationner :

- Une heure sur la rue Jean-Jaurès et sur le parking de la poste,
- Deux heures sur le parking du centre commercial Mauperthuis, sur le parking Mariette ainsi que devant le Golden spa,



Depuis le 15 septembre, comme évoqué dans le précédent magazine, les automobilistes ne respectant pas ces règles de stationnement ou oubliant d'apposer le disque de stationnement dans les zones bleues seront verbalisés. Les automobilistes en infractions seront passibles d'une contravention électronique d'un montant de 35 euros.

- Entre quinze et trente minutes, devant la chocolaterie Tostain, le bar des sports et la Civette.

INCIVILITÉS ET PROPRETÉ URBAINE

L'AFFAIRE DE TOUS



Les services municipaux ont constaté une hausse significative des incivilités en matière de propreté urbaine. Ainsi de nombreux cartons, déjections canines ou autres déchets sont abandonnés sur la voie publique chaque jour. Outre le fait que ces dépôts donnent une mauvaise image de la ville, cela engendre des risques d'insalubrité notamment aux abords des bornes enterrées et surchargent l'activité des services de collecte.

La propreté étant l'affaire de tous nous vous rappelons que lorsque les bornes enterrées sont pleines, vous devez déposer vos déchets dans les bornes les plus proches et que des « toutounets » sont installés dans de nombreux secteurs de la ville.

Il est rappelé que ces agissements peu civils ont un impact sur la taxe d'ordures ménagères. Ne souhaitant pas que celle-ci augmente, la municipalité a demandé à la Police Municipale de verbaliser les contrevenants.

BACS DE COLLECTE

Préservez la qualité de l'espace public

- Sortez les poubelles la veille au soir.
- Pensez à rentrer votre bac juste après la collecte.



Attention, les personnes ne respectant pas les jours de collecte s'exposent à une amende de 35 euros.



VOS questions à Jean-Luc SERVIERES

Maire de Claye-Souilly



Dans le quartier de Bois Fleuri, nous connaissons depuis des mois voire des années des problèmes récurrents de connexion internet, malgré l'installation d'armoires « haut débit », de plus le réseau est encore aérien dans ce quartier, qu'en est-il vraiment ?

Le quartier de Bois Fleuri s'est vu doter il y a quelques années d'armoires permettant la montée en débit, ce qui a fait que le déploiement du réseau de fibre a commencé par d'autres villes et d'autres quartiers. L'arrivée de la fibre dans le quartier est prévue pour 2021. Chaque habitant peut d'ailleurs tester son éligibilité sur le site covage.com qui déploie la fibre pour le compte de Seine-et-Marne Numérique.

La tâche pour rénover le quartier de Bois Fleuri est effectivement importante, et les rénovations de voirie qui débiteront à partir de 2021 intégreront au préalable l'enfouissement des réseaux afin de limiter la pollution visuelle.

Une voie sécurisée piétonne et cycliste est-elle bien prévue entre la passerelle de Bois Fleuri et la zone commerciale Shopping Promenade ?

Pas exactement. C'était en effet l'un des arguments pour justifier l'arrivée de cette nouvelle zone commerciale, qui se connecterait directement par voie douce au quartier de Bois Fleuri. L'implantation d'une voie douce est impossible en bordure de RN3, pour raison de sécurité bien évidemment. Il convient, pour réaliser cette connexion, de passer par la forêt régionale, mais cela est plus complexe que ce qui nous était annoncé par le passé. Je suis actuellement en pourparlers avec la DIRIF, l'aménageur et la Région Ile-de-France, pour qu'un tracé alternatif puisse se concrétiser le plus rapidement possible.



Concernant le créneau supplémentaire pour récupérer les enfants à 17h30, pourquoi est-ce une dérogation exceptionnelle et pourquoi autant de protocoles ? Tous les parents ne peuvent-ils pas récupérer leurs enfants à 17h30 ?

Je suis convaincu que notre accueil périscolaire doit être le plus souple possible pour les parents. Ainsi j'ai demandé au service scolaire de proposer une réorganisation complète du périscolaire pour la rentrée 2021 en étroite collaboration avec les parents d'élèves. En effet, la précipitation est souvent mauvaise conseillère et les inscriptions étant déjà actées pour la rentrée 2020 à notre arrivée, il ne fallait pas désorganiser encore plus la rentrée, en période COVID. Néanmoins, dès à présent, un créneau supplémentaire a été instauré en maternelle à 17h30, et nous avons fait le choix d'ouvrir aussi ce créneau en élémentaire, pour les frères et sœurs des enfants de maternelle. D'ores et déjà 45 élèves en maternelle et 12 élèves en élémentaire ont profité de cet assouplissement. Un point sera fait au 30 septembre, pour voir s'il est possible d'étendre ce dispositif aux élémentaires sans conditions, sans perturber l'étude des autres élèves.



Comment poser sa question au Maire ?

Envoyer vos questions à l'adresse mail : communication@claye-souilly.fr ou sur facebook «Ville de Claye-Souilly»

TRIBUNE LIBRE

LE GROUPE CLAYE-SOUILLY AVEC PASSION

Yves ALBARELLO

Texte non communiqué

Chères Clayoises, Chers Clayois,
Vous êtes nombreux à m'interpeller sur le futur de notre ville. Votre inquiétude grandit chaque jour un peu plus, à l'écoute des propos tenus lors du dernier conseil municipal par le maire de Claye-Souilly, qui semble ne pas pouvoir boucler le prochain budget, avec un manque de près d'un million d'euro pour le budget investissement.
C'est toujours étonnant de constater que des élus, membres de l'exécutif sous la précédente mandature, puissent découvrir leur ville.
Nul doute que les promesses de campagne déjà impossibles à tenir en situation normal, ne pourront être honorées pendant ce mandat par la majorité actuelle.
A cela, il faut ajouter les perspectives d'une reprise économique incertaine. Les retombées financières de notre communauté d'agglomération, en grande partie réalisées par l'activité aéroportuaire, sont très nettement en dessous des prévisions de 2019.
Dans ce contexte, il est indispensable pour notre collectivité, de mener une politique innovante, créatrice d'emploi et de richesse. Mais cette innovation, ne peut venir d'élus égarés, soumis aux contraintes dictées, sans personnalité forte pour répondre aux défis à venir.
Nous resterons vigilants sans pour autant apporter les mesures nécessaires car le scrutin de mars, ne nous permet pas de prendre les décisions qui s'imposent à notre ville.
Pourtant, certaines de nos propositions auraient pu être financées à hauteur de 80%. Mais il semble que ces demandes de subventions n'ont pas été faites, alors que le marché de la future école du Bois des Granges a été repoussé pour le même motif !!!
Prenez soin de vous et de vos proches.
Bien à vous

Renaud Hée

GROUPE UN NOUVEAU SOUFFLE POUR CLAYE-SOUILLY
renaudhee2020@gmail.com

HOMMAGES



Marie Comescasse

Madame Marie Comescasse nous a quittés le 25 juillet des suites d'une longue maladie.

En 1972, elle créa à Claye-Souilly son cabinet de pédicurie podologie et y installa son foyer en 1987. Jusqu'en 2012, elle sillonna la campagne pour soigner à domicile. Toujours à l'affût de nouvelles techniques, elle avait choisi de vouer sa carrière à soulager les autres et parfois bien au-delà de la podologie. Tout au long de ces années, elle resta à l'écoute et disponible, non seulement pour ses patients, mais aussi pour les plus faibles. Ses engagements dépassant sa profession furent décuplés à la retraite. Impossible pour elle de se promener dans Claye-Souilly sans rencontrer un patient, voire même sans que ce patient ne se déchausse dans la rue !



Isabelle Theraud

Le 27 juillet dernier, Isabelle Theraud nous quittait après avoir lutté 2 ans contre la maladie.

Isabelle faisait partie du Secours Catholique depuis de nombreuses années. Elle était notre rayon de soleil. Plutôt le soleil tout entier. Toujours souriante et de bonne humeur, la plaisanterie facile, par sa présence elle occupait le local.

Elle vivait pour les autres, disponible à toute heure ou presque. Que de familles elle a aidées, pour des démarches administratives, des prises de rendez-vous ou simplement pour s'assurer qu'elles allaient bien. Isabelle était aussi une figure incontournable de nos braderies, principalement au stand des jouets d'où les enfants repartaient avec le sourire.

« *J'aime trop la vie* » disait-elle. Son absence nous laisse dans une profonde tristesse.

Mais quand nous aurons un moment de découragement, penser à Isabelle nous donnera l'énergie pour avancer.

Solange Gardères, Responsable du Secours Catholique de Claye



Lucien Wacquez

Lucien Wacquez, le doyen de la Compagnie d'Arc de Souilly, nous a quittés dans sa 94^e année.

Si Lucien ne tirait plus à l'arc depuis une quinzaine d'année, il demeurait, dans son cœur et dans sa tête, tout comme pour ceux qui l'ont connu, un archer de Souilly et ce depuis plus de 70 ans, durant lesquels il aura été Capitaine, secrétaire, Roi et Empereur de notre Compagnie. Très actif, il a consacré également de nombreuses années à l'entraînement de jeunes archers. La gentillesse, le sourire et la bonne humeur de notre ami «Lulu» resteront dans nos mémoires.

Philippe Brel, Président de la Compagnie d'arc de Souilly



Jacques Lenormand

Clayoï depuis plus de 20 ans, Jacques Lenormand, surnommé « Jaco » est parti trop tôt à l'âge de 62 ans, le 5 juillet dernier des suites d'une longue maladie.

Connu des Clayoï, Jaco était un homme très sympathique. Il avait la main sur le cœur et faisait tout pour ses enfants, sa famille... mais aussi pour le CS Pétanque dont il était pratiquant et bénévole depuis de nombreuses années.

Dimanche 13 septembre, un challenge était organisé en son nom, en mémoire de ce grand bénévole et ami, fidèle du CS Pétanque, autour d'un après-midi de convivialité partagé avec sa famille, les licenciés du club et les élus.

“Au chaud”

Du 23 septembre au 12 octobre

“Exclusif !” Nouvelle gamme de radiateurs connectés GoodHome



Prix imbattable

289€

Radiateur inertie sèche 1000 W

Détecteur de présence +

Compact : faible encombrement +

Existe version verticale*



1000 W	1500 W	2000 W
l. 50,5 x P. 11,3 x H. 58 cm	l. 65,5 x P. 11,3 x H. 58 cm	l. 79 x P. 11,3 x H. 58 cm
3663602437253	3663602437260	3663602437277
289 €	349 €	399 €

* Voir prix en magasin et sur Castorama.fr

Florya

Cœur de chauffe en céramique. Thermostat connecté avec écran tactile (plus de précision). Détecteur de fenêtre ouverte. Classe 2**. IP 24. Garantie 3 ans.

** Double isolation, prise de terre inutile.

CASTORAMA Claye-Souilly

Z.A. des sablons.

Du lundi au vendredi de 7h à 20h, le samedi de 8h à 20h et le dimanche de 9h à 20h.

www.castorama.fr



Votre radiateur installé par nos poseurs professionnels

Profitez d'une TVA réduite à 10% sur le radiateur***

*** Voir conditions en magasin.

castorama

C'est tous les jours qu'il vous faut des prix bas.

Shopping Promenade

CLAYE-SOUILLY

Ouverture 2020



Contact commercialisation : 03 51 00 50 50

FREY

13^e SALON

Vins et TERROIRS

7 & 8
NOV
2020

SAMEDI 10 H - 20 H
DIMANCHE 10 H - 17 H

**GYMNASE
DES TOURELLES**
Allée André Benoist
Claye-Souilly

Entrée et parking gratuits
Restauration - Bar à huîtres

Rotary



UNISER

En partenariat avec la Municipalité de
Claye-Souilly
Solidairement

AU BÉNÉFICE DE LA RECHERCHE SUR LA SCLÉROSE EN PLAQUES

SALON ORGANISÉ PAR LES CLUBS ROTARY DE : CLAYE-SOUILLY ROISSY CDG, BOBIGNY, DAMMARTIN-EN-GOËLE GONESSE, LE BOURGET AULNAY, LE RAINCY VILLEMOMBLE, LE BOURGET AÉROPORT, VILLEPINTE EXPOSITIONS.